Her Hafta Cumartesi Günleri Çıkar
Sayı: 105 30 Nisan 1966 50 Kuruş

ZIPZIP

7 den 77 ye kadar her gencin mecmuası

CANAVARIN GÖLGESİ

Gazeteci Rik'in, aralarına kasden sokulmuş bir casus olduğunu anlıyan Cezaevi kaçkınları ondan kurtulma kararındadırlar

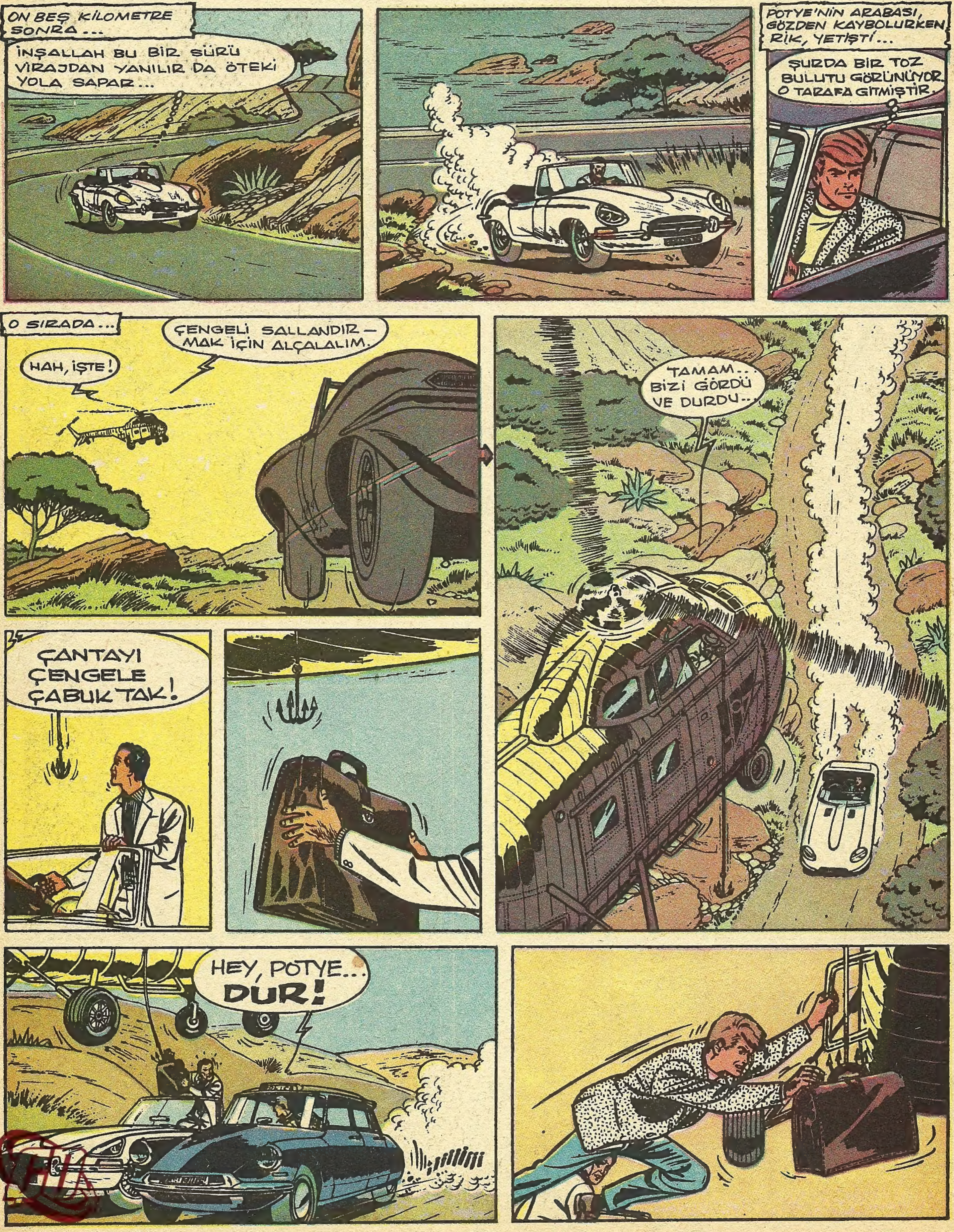

HEY ALLAHIM.. PARAYI GERİ ALACAK..
ÇABUK YÜKSELE-LİM...
HAYDUTLARIN KÖTÜ NİYETİNİ ANLIYAN RİK, ATLAMAK İSTEDİYSE DE HELİKOPTE-RİN YÜKSELDİĞİNİ GÖRDÜ...
OVV!
İŞTE, HEM BAĞLANDIN, HEM AĞ-ZIN TIKANDI...
İYİ OLDU ROBERTO.. PARA ÇANTASINI ÇEK VE KAÇALIM...
BU ARADA LEDRU, İKİ ADAMIN ORTA-DAN KAYBOLUŞLARI ÜZERİNE POTYE-NİN EVİNE GİTTİ...
AÇIN... POLİS GELDİ!
İMDAAAT!...
İÇERİDE BİRİSİ VAR.. ÇABUK KIRALIM KAPIYI..
?!?
DAHA SONRA..
EVET MÜFETTİŞ BEY..MAS-KELİ İKİ KİŞİYDİLER.. KOCAMA TELEFON ETMEM İÇİN BENİ ZORLADILAR..
DEMEK BANA HABER VERMEYİŞİ-NİN SEBEBİ BU.-RİK DE ONLARIN ARDINDAN GİTMİŞ OLMALI..
O ARADA MOTOSİKLETLİ MEMURLAR, POTYE'Yİ BULDULAR...

DURUMU ÖĞRENEN LEDRU DA ORAYA KOŞTU...
PARA ÇALINDI.. RİK'İ DE HAYDUTLAR GÖTÜRDÜLER. BÜTÜN KABAHAT SİZDE..
NE YAPAYIM!... ŞAŞKINA DÖNDÜM. SİZE HABER VERMELİYDİM..
BİR SAAT KADAR SONRA GAZETELER, İKİNCİ BASKILARIYLA CANAVAR'IN YENİ SOYGUNUNU BİLDİRİYORLARDI. O ARADA HASTAHANEDE...
LEDRU, TELEFON EDİP DE NEDEN DURUMU BANA BİLDİRMİYOR..
KOMİSERİM, SABIRLI OLUN ŞİMDİ DİNLENMENİZ ŞART!
O ARADA...
HADİ İN BAKALIM... GELDİK... SANA YARDIM EDEYİM...
BENİ NEREYE GÖTÜRÜYORSUNUZ?..
SONRA ANLARSIN... YÜRÜ...
BİR MERDİVEN TIRMANDIKTAN SONRA RİK, İÇERİ İTİLDİ...
GİR!..
GOMEZ, BAĞLARINI ÇÖZMÜŞ, ÖYLE AYRILMIŞTI YANINDAN...
HIMMM... BÖYLE BİR YERE GETİRİLECEĞİMİ UMMAMIŞTIM... BURASI NE KADAR KONFORLU.. TELEVİZYON BİLE VAR.
HAYRET.. BİR YAZILI KÂĞIT...
SEVGİLİ RİK, CESARET! BİR KAÇ SAATLİK ÖMRÜN KALDI!
MORALİMİ BOZMAK İÇİN GÜLÜNÇ USULLER...

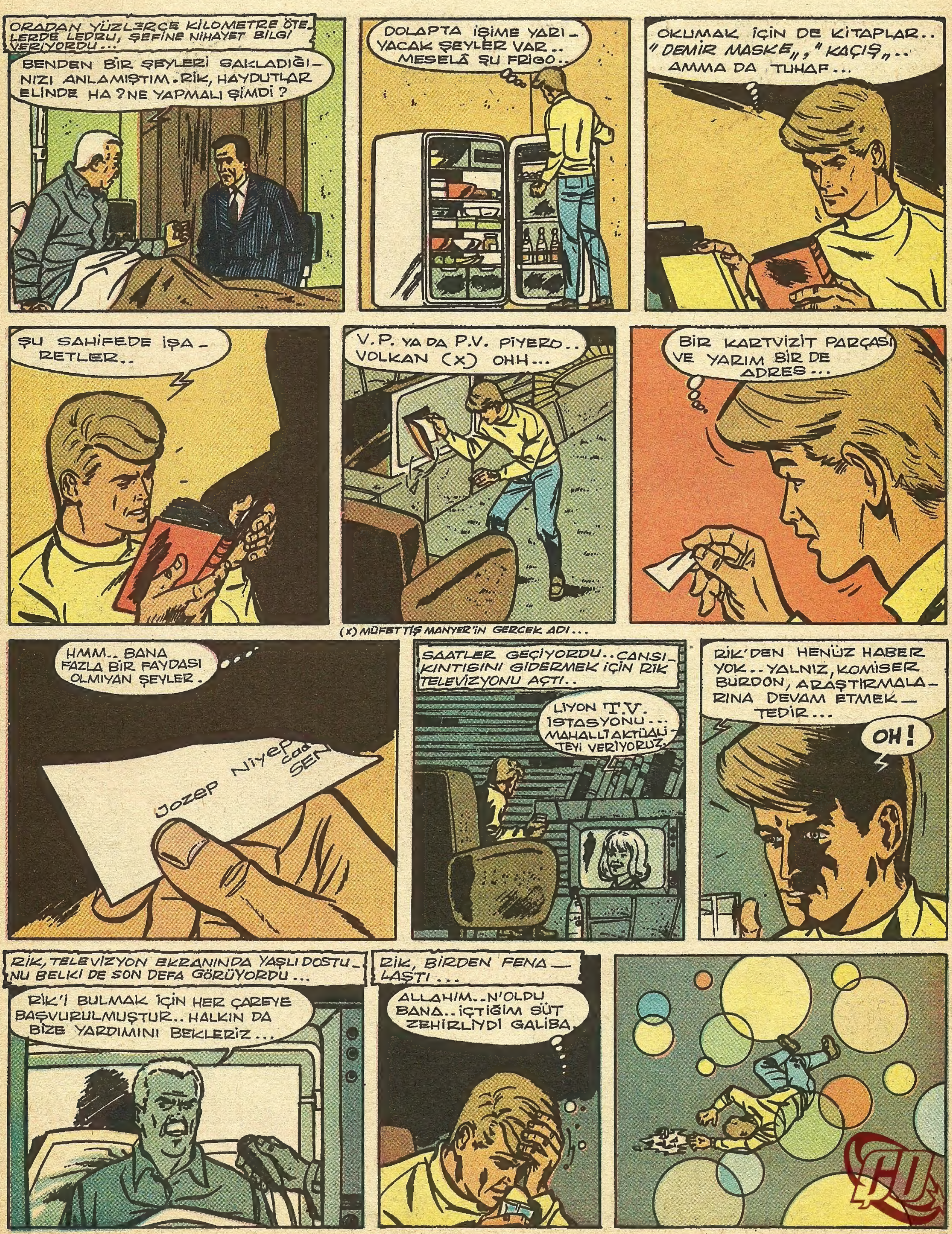
ORADAN YÜZLERCE KİLOMETRE ÖTELERDE LEDRU, ŞEFİNE NİHAYET BİLGİ VERİYORDU...
BENDEN BİR ŞEYLERİ SAKLADIĞINIZI ANLAMIŞTIM. RİK, HAYDUTLAR ELİNDE HA? NE YAPMALI ŞİMDİ?
DOLAPTA İŞİME YARIYACAK ŞEYLER VAR.. MESELÂ ŞU FRİGO..
OKUMAK İÇİN DE KİTAPLAR.. "DEMİR MASKE", "KAÇIŞ".. AMMA DA TUHAF...
ŞU SAHİFEDE İŞARETLER..
V.P. YA DA P.V. PİYERO.. VOLKAN (X) OHH...
BİR KARTVİZİT PARÇASI VE YARIM BİR DE ADRES...
(X) MÜFETTİŞ MANYER'İN GERÇEK ADI...
HMM.. BANA FAZLA BİR FAYDASI OLMIYAN ŞEYLER.
Jozep Niyep
SAATLER GEÇİYORDU.. CANSIKINTISINI GİDERMEK İÇİN RİK TELEVİZYONU AÇTI..
LİYON T.V. İSTASYONU... MAHALLİ AKTÜALİTEYİ VERİYORUZ.
RİK'DEN HENÜZ HABER YOK.. YALNIZ, KOMİSER BURDON, ARAŞTIRMALARINA DEVAM ETMEKTEDİR...
OH!
RİK, TELEVİZYON EKRANINDA YAŞLI DOSTUNU BELKİ DE SON DEFA GÖRÜYORDU...
RİK'İ BULMAK İÇİN HER ÇAREYE BAŞVURULMUŞTUR.. HALKIN DA BİZE YARDIMINI BEKLERİZ...
RİK, BİRDEN FENALAŞTI...
ALLAHIM.. N'OLDU BANA.. İÇTİĞİM SÜT ZEHİRLİYDİ GALİBA.

BİRAZ SONRA RİK, TAMAMİYLE KENDİNDEN GEÇTİ. BİRKAÇ SAAT SONRA..
HADİ UYAN BAKALIM KOCA TEMBEL. İNİYORUZ...
YARDIM EDEYİM SANA AMA, SAKIN AKSİLİK ETME...
YAVAŞ YAVAŞ.. BACAĞINI KIRMANIN ZAMANI DEĞİL...
NEREDEYİZ BİZ ?..
SEN UYURKEN ŞÖYLE KÜÇÜK BİR SEYAHAT YAPTIK... VE İŞTE VARACAĞIMIZ YERE GELDİK..
ELLER YUKARI... YÜRÜ ÖNDEN...
BU SEFER SONUM GELDİ.
SEN YÜRÜ.. DUR DEYİNCE DURURSUN...
RİK, TEHLİKEYİ SEZDİĞİNDEN TEREDDÜT EDİYORDU...
NE BEKLİYORSUN? YÜRÜSENE!...
NE OLURSA OLSUN. VAKİT KAZANMALIYIM.
GOMEZ.. HİÇ OLMAZSA BİR SİGARA VER BANA...
PEKİ VEREYİM.. SON SİGARAN.. HAH-HA!
EL YORDAMIYLE RİK, SİGARAYI ALDI...
AL, KİBRİT DE.. ÇABUK...
RİK, KİBRİTLERİN TÜMÜNÜ BİRDEN TUTUŞTURDU...
ŞİMDİ GÖRÜRSÜN...
SKRRR
AAAH!
DEVAMI

FIRTİNA KIZ

BİR SAAT SONRA..
İŞTE TREN...
LAS MAGAS DA ŞURADA!.. KATIRLARLA ZAMANINDA YETİŞMEMİZ İMKÂNSIZ!..
EL DİYABLO VE ADAMLARI VAGONLARDA GİZLENMİŞTİ.. VAZULYA CUMHURBAŞKANI İSE LAS MAGAS'TA CEYSİ İLE ALBERT'İ ÜMİTLE BEKLEMEKTEYDİ...
AMA CEYSİ ÜMİTSİZLİĞE KAPILMADI..
ÇABUK ALBERT!
BABANIN SÜVARİ ALAYINDA BİLE BÖYLE ZORLUK ÇEKMEMİŞTİM...
BAK, ALBERT!.. HÜKÜMET HELİKOPTERİ. BİR MESAJ VERİRSEK BAŞKANA ULAŞTIRIR.
AMA CEYSİ İLE ALBERT'İ TRENDE SANAN PİLOT YAKLAŞINCA EL DİYABLO BİR EMİR VERDİ...
İNDİRİN AŞAĞI!..
AAAAH!
BUUM!
PİLOTU VURDULAR! YERE DÜŞECEK!
ALLAHTAN HELİKOPTERE BÜYÜK BİR ŞEY OLMAMIŞTI... PİLOTUN DA YARASI AĞIR DEĞİLDİ...
TAMİR ETTİM CEYSİ.
BAŞKANA HABER VERMEK LÂZIM.
MERAK ETMEYİN! İŞİ BİZE BIRAKIN!
BİRAZ SONRA...
BAŞKAN SANTOS'A BENZİYOR AMA BİRLİKLER NERDE?
SALDIRI DOĞUDAN GELECEK DİYE, BİRLİKLER ORAYA GÖNDERİLDİ...
EL DİYABLO'NUN GELMEKTE OLDUĞUNU SÖYLEYİNCE, CEYSİ, BAŞKAN ŞAŞIRDI!..
ASKERLERİMİ DOĞUYA ÂSİLERE KARŞI GÖNDERDİM. ŞİMDİ BEN NE YAPACAĞIM?..
BİR TEK ÇARE VAR.. YAĞLI PAÇAVRALAR BULUN!
DEVAMI GELECEK SAYIDA

HAYVANLARI TANIYALIM

TİLKİ

Tilki bütün davranışlarında son derece sabırlı ve hesaplıdır. Kurnazlık onda "Üstadlık" haline gelmiştir. Tilki ormanlarda ve çalılıklarda yaşar. Ortalıklarda görülmez çünkü çok ürkek ve son derece ihtiyatlıdır.

Etobur memelilerin köpekgiller familyasından olan tilki kurttan, koyot'tan ve köpekten kesin çizgilerle ayrılır. Burnu sivridir. Başı geniştir. Kuyruğu uzun ve tüylüdür. Alnı yassıdır. Bacakları incedir.

Dünyanın her tarafında, Amerika'da, Avrupa'da, Afrika'da, Asya'da Tilkiye rastlanır. Tilki suda yüzer, hiç ses çıkarmadan yürür, ağaca tırmanır, daldan dala atlar. Bütün davranışlarında son derece sabırlı ve hesaplıdır. Kurnazlık onda "üstadlık" haline gelmiştir denebilir.

Evet, kurnazlık Tilkinin ikinci tabiatıdır. Tilki artık kaçamayacağını anladığı zaman ölü taklidi yapar. Ağzını açar, dilini dışarı çıkarır, gözlerini kapar, hiç kıpırdamadan kazık gibi kalır. Bu haliyle Tilki durumu kendi lehine çevirebilmek için bir fırsat beklemektedir. Nitekim kendince ilk uygun anda bir tek gözünü hafifçe aralar, eğer durum müsaitse birden bir yay gibi fırlar ve şimşek gibi kaçar.

Tilki ormanlarda ve çalılıklarda yaşar. Bu hayvan sık görülmez çünkü ürkektir ve son derece ihtiyatlıdır. Üstelik yalnız geceleri avlanır. Kümes hayvanlarına ve tavşanlara musallat olduğu zamanlar Tilki zararlıdır ama bunun yanında büyük faydaları da vardır. Meselâ fareleri öldürür ve yer. Çekirge ve kırkayak gibi zararlı böcekleri de yer.

Tilki çok çeşitli sesler çıkarır. Bu sesler de o anda duyduğu şeylerle ilgilidir. Eğer acı çekiyorsa ulur. Bazan köpek gibi havlar. Sevindiği ya da endişelendiği zamanlarda da kendine özgü sesler çıkarır.

Normal bir Tilkinin uzunluğu 60 santimdir. Kuyruğunun uzunluğu 30-40 santim arasında değişir. Küçük Tilkiler 7-8 kilo arasındadır. Büyükleri ise 14-15 kilo arasında olurlar.

Bir çok mârifetleri arasında Tilkinin bir de balık avcılığı vardır. Tilki ormanın sınırındaki akar suyun kıyısına iner. Hiç kıpırdamadan gözlerini sulara diker. Sanki akan sular onu büyülemiştir. Ama böyle bir kanıya kapılan kimse yanılır. Çünkü Tilki birden hareket eder ve pençesini sulara daldırıp oradaki balığı yakalayıverir.

TİLKİ CİNSLERİ

GRİ TİLKİ- Gümüşü renktedir. Kuzey Amerika'nın güneyinden Venezuela'ya ve Ekvator'a kadar bu hayvana rastlanır.

ADİ TİLKİ- (Vulpes vulpes) Genellikle kızıla çalan bir nektedir. Bu Tilki Avrupa'da, Kuzey Afrika'da ve Asya'da yaşar.

KUTUP TİLKİSİ- (Alopex lagopus) Tüyleri mevsimlerle beraber değişir. Kışın bembeyaz olur. Bununla beraber aynı türe dahil olan MAVİ TİLKİ'nin rengi siyah-mavidir veya kahverengi-gri-dir ve yıl boyunca rengini muhafaza eder. Bu tilkiler çiftliklerde yetiştirilir. Kutup Tilkisi Groendland'da yaşar. Bu hayvana İzlanda'da, İsveç'in ve Norveç'in kuzeyinde de rastlanır.

GÜMÜŞÜ TİLKİ- Bu hayvan Kırmızı Tilkinin bir türüdür. Kuzey Amerika'da yaşar. Kürkü gayet yumuşak ve güzeldir. Bu amaçla avlanır ve çiftliklerde yetiştirilir. Platin rengindeki tilki aynı türün çiftleşmesinden meydana gelir. Bu türdeki tilkilerin kürkleri son derece pahalıdır.

KUM TİLKİSİ- Bütün tilkilerin en ufağıdır. Kulakları çok büyüktür. Tüyü yumuşaktır. Bu tilki Büyük Sahra'da, Sinai yarımadasında ve Arabistan'da yaşar.

GECE SEFERİ

Yarışçı Con, "İlkin" adlı çocuğu kandırıp kötü işlerde kullanan bir şebekenin peşindedir ...

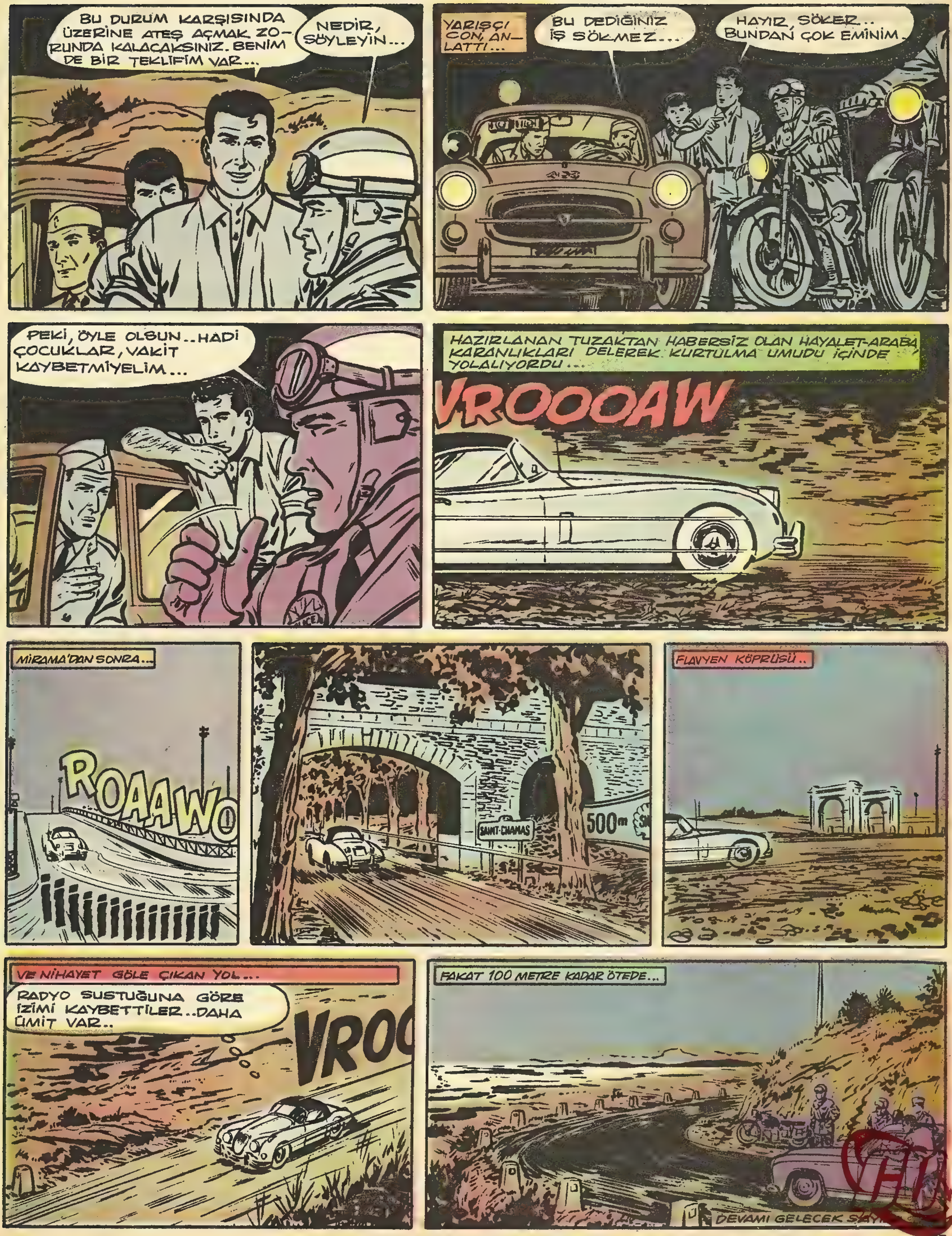
BU DURUM KARŞISINDA ÜZERİNE ATEŞ AÇMAK ZORUNDA KALACAKSINIZ. BENİM DE BİR TEKLİFİM VAR...
NEDİR, SÖYLEYİN...
YARIŞÇI CON, ANLATTI...
BU DEDİĞİNİZ İŞ SÖKMEZ...
HAYIR, SÖKER... BUNDAN ÇOK EMİNİM.
PEKİ, ÖYLE OLSUN.. HADİ ÇOCUKLAR, VAKİT KAYBETMİYELİM...
HAZIRLANAN TUZAKTAN HABERSİZ OLAN HAYALET-ARABA KARANLIKLARI DELEREK KURTULMA UMUDU İÇİNDE YOLALIYORDU...
VROOOAW
MİRAMA'DAN SONRA...
ROAAWO
SAINT-CHAMAS
500m
FLAVYEN KÖPRÜSÜ..
VE NİHAYET GÖLE ÇIKAN YOL...
RADYO SUSTUĞUNA GÖRE İZİMİ KAYBETTİLER.. DAHA ÜMİT VAR..
VROO
FAKAT 100 METRE KADAR ÖTEDE...
DEVAMI GELECEK SAY

HATİCE ANAMIZ

Mevsim yazdı. Sıcak bir geceydi. Mekke'de o saatte hemen hemen herkes en derin uykusundaydı. Yalnız genç ve güzel bir kadın hâlâ uyanıktı. Erken yatağına girmiş lâkin tatlı uykusundan biraz önce heyecan içinde uyanmıştı. Şimdi yatağının üzerinde oturuyordu.. Acaip bir rüya görmüştü. Hâlâ o rüyanın etkisi altında olduğu her halinden belliydi. Rüyasında güneş gökyüzünden kendi evine girmiş ve oradan bütün Mekke'yi aydınlatmıştı.

Bu rüyayı görmüş olan güzel kadını Hatice'ydi.

Hatice'yi çocuk denecek yaşta evlendirmişlerdi. Kocası öldüğü için pek genç dul kalmıştı.

Lâkin Hatice taliplerinin hiçbirine yüz vermiyordu. Dostları onun hayalinde yarattığı bir şehzadeyi beklediğini söylerler ve kendisini "Daha ne kadar bekliyeceksin ya Hatice?" diye uyarmağa çalışır ve nasihatlarda bulunurlardı. Sabahı zor etti. Gün ağarır ağarmaz bir haberci göndererek amcasının oğlu Varaka'yı evine çağırttı.

Hatice amcasının oğluna birkaç kelimeyle gece gördüğü rüyasını anlattı, arkasından da:

-"Ne olur ya Varaka, bunun mânâsını çabuk söyle!"

Dedi.

Varaka bir süre düşündükten sonra:

-"Ya Hatice" dedi "Bekle, sen Tevrat ve İncil'de geleceği bildirilen son Peygamberin karısı olacaksın..."

Günler, aylar geçiyor ve güzel Hatice hâlâ rüyasındaki ulu insanı bekliyordu. Günlerden bir gün kendisinin Şam'a göndereceği bir kervanı için, Abdullah oğlu Muhammed'i ona tavsiye ettiler.

Hatice kervanını genç Muhammed'e emanet etti ve yanına kendi kölesi Meysere'yi de kattı.

Kervan Basra'ya vardığı zaman mola vermişti. Oradaki bir hıristiyan manastırı vardı. Manastırın papazı Nestura, pek misafersever bir kişiydi. Muhammed'e de ikramda bulunmuştu.

Lâf arasında:

-"Siz" dedi "sakın Şam'a gitmeyin. Orada sizi Yahudiler görürse öldürürler. Çünkü ben sizdeki Peygamberlik nişanesini sezdim. Olmıya ki Yahudiler sezsinler!"

Genç Muhammed papazın sözünü dinledi ve mallarını Basra'da satarak Mekke'ye döndü:

Kervanın seferi iyi bir kâr getirmişti.

Hatice bundan çok memnun olmuştu. Muhammed'in fakirlere yardım eden,doğruluğu pek seven bir kişi oluşu da ayrıca,dikkati çekmişti. Sakın Varaka'nın kastettiği insan bu genç olmasın diye aklına takılan bir soruya mütemadiyen cevap aramağa başlamıştı. Hele kölesi Meysere de ona papazın sezintisinden söz edince artık iyiden iyiye Hatice'nin gönlüne Muhammed'in sevgisi dolu vermişti.

Hatice sevgisinden sır arkadaşı Nefise'ye bahsedince, sırdaşı:

-"O halde niçin onunla evlenmiyorsun?"

Diye sordu.

Hatice boynunu büktü:

-"Ya reddederse?"

Dedi.

Nefise:

-"Bu işi ben üzerime alırım." Diyerek sözü kesti ve fırlayarak genç Muhammed'in yanına gitti.

Muhammed genç ve güzel Hatice hakkında çok iyi şeyler duymuştu.

Evlenme töreni iki ailenin ileri gelenleri tarafından Hatice'nin evinde yapıldı.

Gerçekten de kırk yaşlarındayken Hatice'nin vaktiyle görmüş olduğu rüya çıktı ve Hazreti Muhammed'e Allah'tan müslümanlığı yaymak emri geldi ve O dünyanın son peygamberi oldu.

Hatice böylece 64 yaşında öldüğü zaman artık sadece Muhammed'in eşi değil, dünyadaki bütün müslümanların Hatice anasıydı...

Hatice rüyasını hemen Varaka'ya anlattı... Varaka çok iyi rüya tabir ederdi... Bir süre düşündükten sonra "Ya Hatice bekle" dedi... "Sen Tevrat ve İncil'de bildirilen son Peygamber'in karısı olacaksın.

HIZLI İSKOÇYADA

Hızlı, Prof. Bilgiç'in küçük oğlu ile İskoçya'ya gitmiye hazırlanıyorlar. Büyük Amca Mek Loyd onları beklemektedir. Hızlı, bu yeni serüveninde yine sizleri meraklı ve güldürücü olaylarla karşılaştıracaktır ...

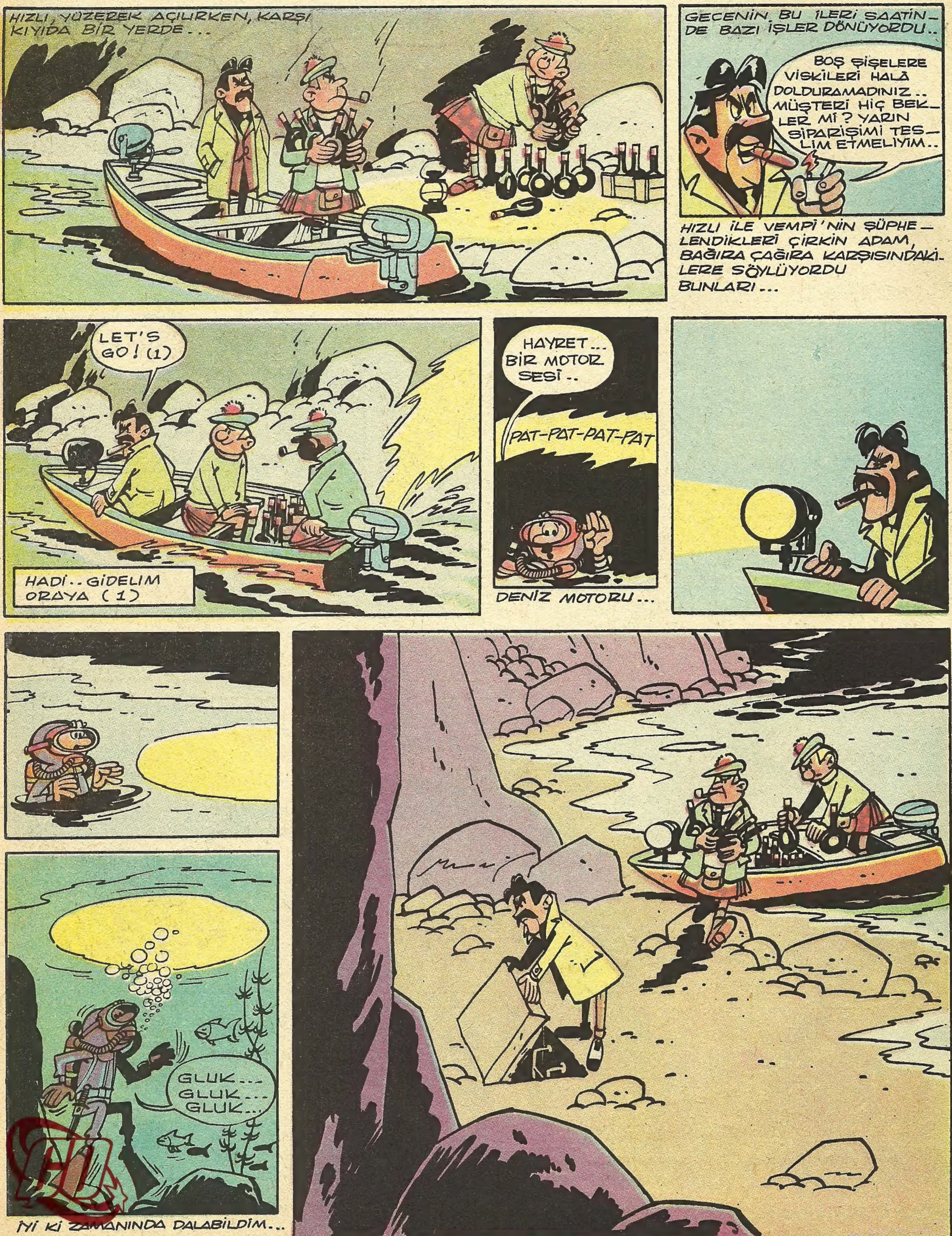

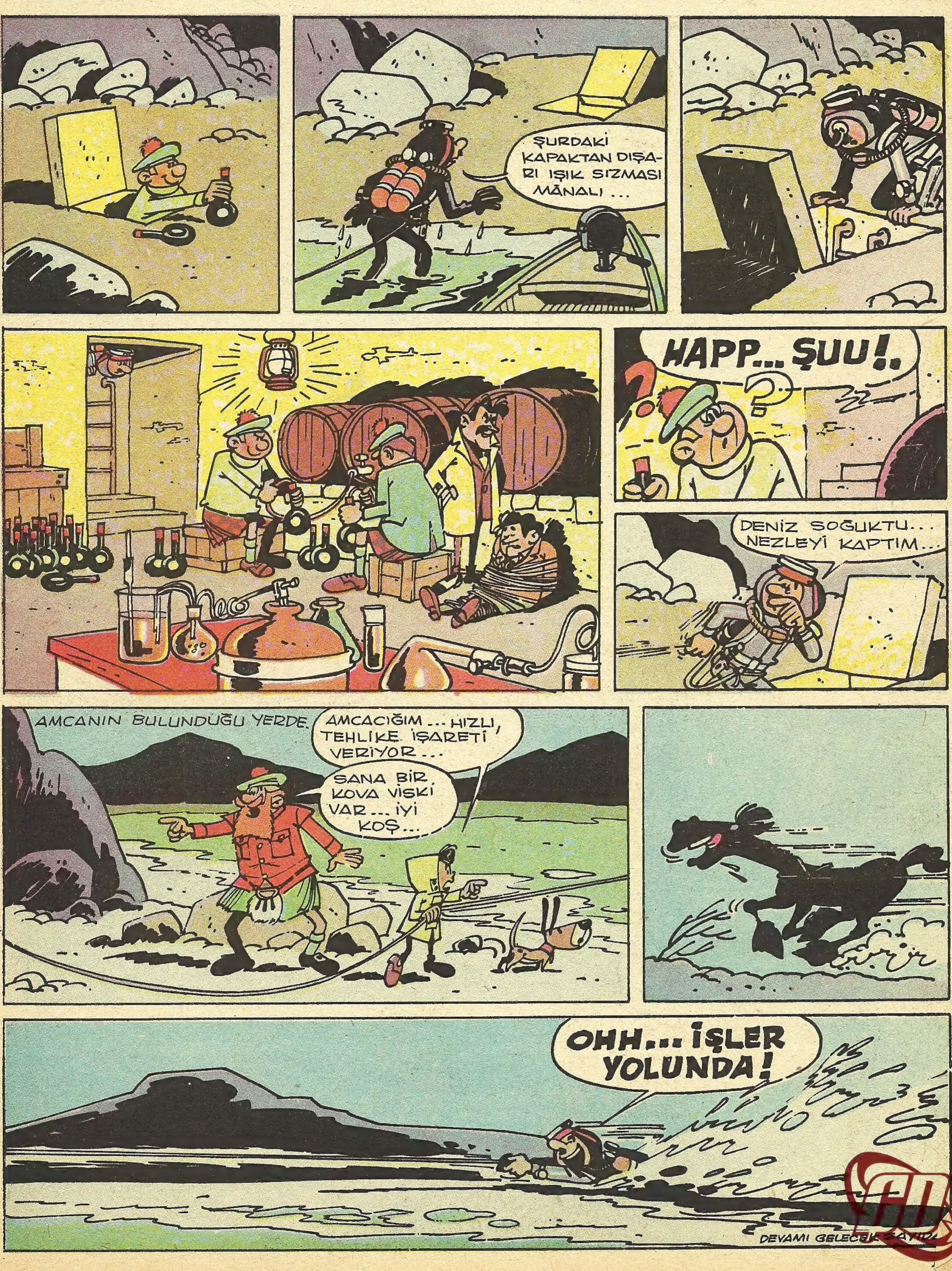
ŞURDAKİ KAPAKTAN DIŞARI IŞIK SIZMASI MÂNALI...
HAPP... ŞUU!.
DENİZ SOĞUKTU... NEZLEYİ KAPTIM...
AMCANIN BULUNDUĞU YERDE.
AMCACIĞIM... HIZLI, TEHLİKE İŞARETİ VERİYOR...
SANA BİR KOVA VİSKİ VAR... İYİ KOŞ...
OHH... İŞLER YOLUNDA!
DEVAMI GELECEK SAYIDA

HAYVANLARI TANIYALIM

TİLKİ

14 ARE: Ankara cad. Cemal Nadir sok. No:7 İstanbul BASILDIĞI YER: Web Ofset İleri Matbaacılık A.Ş. SAHİBİ: Erol Simavi YAZI İş. Md. Arslan Baran ABONE: Senelik 24, 6 Aylık 12, 3 Aylık 6 liradır.